

Academia de Ciencia y Tecnología en Knights Landing

Informe de Responsabilidad Escolar para 2022-2023 (Publicado Durante el Ciclo Escolar 2023-2024)

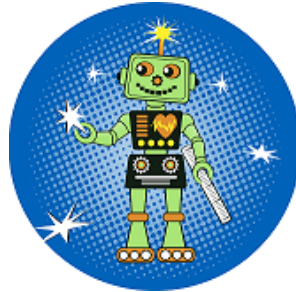

Información General sobre el Informe de Responsabilidad Escolar (SARC)

Sobre el SARC



La ley estatal requiere que cada escuela en el estado de California publique un informe de responsabilidad escolar (SARC, por sus siglas en inglés), para el 1 de febrero de cada año. El SARC contiene información sobre la condición y desempeño de cada escuela pública en California. Bajo la fórmula de financiamiento bajo control local (LCFF, por sus siglas en inglés) todas las agencias educativas locales (LEA, por sus siglas en inglés) son requeridas preparar un plan de responsabilidad bajo control local (LCAP, por sus siglas en inglés), que describe como intentan cumplir las metas anuales específicas a la escuela para todos los alumnos, con actividades específicas para abordar prioridades estatales y locales. Además, datos reportados en un LCAP debe ser consistente con los datos reportados en el SARC.

- Para mayores informes sobre los requisitos del SARC, favor de consultar la página web del SARC del Departamento de Educación de California (CDE, por sus siglas en inglés), en www.cde.ca.gov/ta/ac/sa/
- Para más información sobre el LCFF o LCAP, consulte el sitio web LCFF de CDE en www.cde.ca.gov/fg/aa/lc/
- Si los padres y el público general desean recibir información adicional sobre la escuela, pueden comunicarse con el director o la oficina del distrito.

DataQuest



DataQuest es una herramienta en línea ubicada en el sitio web *DataQuest* de CDE en dq.cde.ca.gov/dataquest/ que cuenta con información adicional sobre esta escuela y comparaciones de la escuela con el distrito, el condado, y el estado. Específicamente, *DataQuest* es un sistema dinámico que proporciona informes para contabilidad (p. ej., datos de pruebas, matriculación, egresados de escuela preparatoria, abandono escolar, matriculación en cursos, dotación, y datos relacionados a Estudiantes del Inglés).

Interfaz (Dashboard) Escolar de California



La Interfaz Escolar de California (*Dashboard*) www.caschooldashboard.org/ refleja el nuevo sistema de contabilidad y continuo mejoramiento de California y proporciona información sobre como los LEA y las escuelas están cumpliendo las necesidades de la diversa población estudiantil de California. La Interfaz (*Dashboard*) cuenta con informes que exhiben el desempeño de los LEA, las escuelas y los grupos estudiantiles en un grupo de medidas estatales y locales para ayudar a identificar las fortalezas, desafíos y áreas necesitando mejoramiento.

Acceso al Internet

Acceso al Internet está disponible en bibliotecas públicas y otras ubicaciones que son accesibles al público (p.ej., la Biblioteca Estatal de California). Acceso al Internet en bibliotecas y otras ubicaciones públicas es generalmente proporcionado a base de orden de llegada. Otras restricciones de uso pueden incluir el horario de operación, el plazo de tiempo que se puede usar una estación de trabajo (dependiendo en disponibilidad), los tipos de programas informáticos disponibles en una estación de trabajo y la habilidad de poder imprimir documentos.

Información de Contacto Escolar para 2023-24

Nombre de la Escuela	Academia de Ciencia y Tecnología en Knights Landing
Dirección	9544 Mill St.
Ciudad, Estado, Código Postal	Knights Landing, CA 95645
Número Telefónico	(530) 735-6435
Director/a	Maria Martinez
Dirección de Correo Electrónico	maria.martinez@wjusd.org
Sitio Web Escolar	https://sci-tech.wjUSD.org/
Código del Condado-Distrito-Escuela (CDS)	57727100121749

Información de Contacto Distrital para 2023-24

Nombre del Distrito	Academia de Ciencia y Tecnología en Knights Landing
Número Telefónico	(530) 662-0201
Superintendente	Elodia Ortega-Lampkin
Dirección de Correo Electrónico	elodia.lampkin@wjusd.org
Dirección del Sitio Web Distrital	www.wjUSD.org

Descripción Escolar y Declaración de la Misión para 2023-24

Mensaje del director:

Aquí en la Academia de Ciencia y Tecnología en Knights Landing, nuestro lema es "aprendizaje práctico con mentes despiertas". Los alumnos pueden estimular todos los sentidos (visual, auditivo, táctil, olfativo y gustativo) en sus salones. Nos esforzamos por promover un entorno donde se aliente a los niños a arriesgarse, conforme tomen parte en oportunidades intelectuales variadas y desafiantes; y donde sean formados como individuos y como integrantes de una comunidad. Proporcionamos experiencias para que los niños desarrollen autoconceptos positivos, además de una actividad positiva hacia la escuela y el aprendizaje. La misión de la Academia de Ciencia y Tecnología de "inspirar el aprendizaje, la curiosidad y la resolución de problemas con énfasis en la ciencia y la tecnología" conlleva la incorporación de tecnología para facilitar una enseñanza basada en la investigación y el desarrollo de fuertes alianzas comunitarias. El uso de ciencias y tecnología para impulsar la enseñanza y el aprendizaje de todas las competencias básicas prepara a los alumnos para el mundo rápidamente cambiante del siglo XXI.

Declaración de misión

La misión de la Academia de Ciencia y Tecnología en Knights Landing es inspirar el aprendizaje, la curiosidad y la resolución de problemas con énfasis en la ciencia y la tecnología, a fin de formar alumnos preparados para liderar y contribuir en el mundo en constante evolución del siglo XXI.

La Academia de Ciencia y Tecnología en Knights Landing se fundamenta en cuatro pilares:

Descripción Escolar y Declaración de la Misión para 2023-24

- Uso del currículo de ciencias para impulsar la enseñanza y el aprendizaje de todas las demás asignaturas principales;
- Uso de una enseñanza basada en la indagación para fomentar la curiosidad y desarrollar habilidades de resolución de problemas;
- Incorporación de tecnología a las experiencias cotidianas de aprendizaje de los alumnos; y
- Énfasis en crear un ambiente favorable y alentador, a través de las relaciones y la creación de una comunidad entre los alumnos, empleados, padres y miembros de la comunidad.

Perfil de la comunidad y del distrito

Woodland se encuentra en el Condado de Yolo y tiene un rico legado de espíritu comunitario y encanto acogedor. Con una población de más de 56,000 personas, la ciudad está situada a 20 millas del centro de Sacramento y a 85 millas de San Francisco. El Distrito Escolar Unificado Conjunto de Woodland incluye siete preescolares, once primarias, una primaria semiautónoma, dos secundarias, dos preparatorias integrales, una preparatoria alternativa y una escuela para adultos, y atendió a aproximadamente 9,288 alumnos en el año escolar 2022-2023.

La Academia de Ciencia y Tecnología en Knights Landing se ciñe a un cronograma tradicional. La escuela se inauguró en el ciclo escolar 2010-2011. En el ciclo escolar 2022-2023 la escuela contaba con 207 alumnos inscritos desde kínder de transición hasta 6° grado.

Sobre esta Escuela

Inscripción Estudiantil por Nivel de Año para 2023-24

Nivel de Año	Cantidad de Alumnos
Kínder	34
1° Grado	30
2° Grado	25
3° Grado	32
4° Grado	24
5° Grado	38
6° Grado	29
Inscripción Total	212

Inscripción Estudiantil por Grupo para 2023-24

Grupo Estudiantil	Porcentaje de Inscripción Total
Femenino	46.7%
Masculino	53.3%
Asiático	3.3%
Afroamericano	0.5%
Filipino	0.9%
Hispano o Latino	59%
Dos o Más Orígenes Étnicos	3.8%
Blanco	31.6%
Estudiantes del Inglés	12.7%
Migrantes	0.9%

De Escasos Recursos Económicos

63.7%

Alumnos con Discapacidades

17.5%

A. Condiciones de Aprendizaje

Prioridad Estatal: Básico

El SARC proporciona la siguiente información relevante a la prioridad estatal básica (Prioridad 1):

- Nivel al cual los maestros están correctamente asignados y totalmente acreditados en la materia y para los alumnos que están educando;
- Alumnos tienen acceso a los materiales instructivos estandarizados; y
- Instalaciones escolares se mantienen en buen estado de reparo

Preparación y Colocación Docente para 2020-21

Autorización/Asignación	Cantidad Escolar	Porcentaje Escolar	Cantidad Distrital	Porcentaje Distrital	Cantidad Estatal	Porcentaje Estatal
Totalmente (Preliminar o Autorizado) Acreditado para la Asignación de Materia y Alumnos (correctamente asignado)	9.80	79.74	422.70	87.04	228366.10	83.12
Practicantes Contando con Acreditación Correctamente Asignados	1.00	8.10	16.70	3.44	4205.90	1.53
Maestros sin Acreditación y Asignaciones Incorrectas (“ineffective” bajo ESSA)	0.00	0.00	8.30	1.72	11216.70	4.08
Maestros Acreditados Asignados No en su Rama (“out-of-field” bajo ESSA)	0.00	0.00	8.70	1.80	12115.80	4.41
Desconocido	1.50	12.16	29.10	5.99	18854.30	6.86
Cantidad Total de Cargos Docentes	12.30	100.00	485.60	100.00	274759.10	100.00

Nota: Los datos en esta tabla están basados en estatus como Equivalente a Tiempo Completo (FTE, por sus siglas en inglés). Un FTE es igual a un miembro del personal trabajando tiempo completo; un FTE también puede representar a dos miembros del personal donde cada uno trabaja 50 por ciento del tiempo completo. Adicionalmente, una asignación se define como un cargo donde un educador es asignado a base de entorno, materia y nivel de grado. Una autorización se define como los servicios que un educador es autorizado proporcionar a los alumnos.

Preparación y Colocación Docente para 2021-22

Autorización/Asignación	Cantidad Escolar	Porcentaje Escolar	Cantidad Distrital	Porcentaje Distrital	Cantidad Estatal	Porcentaje Estatal
Totalmente (Preliminar o Autorizado) Acreditado para la Asignación de Materia y Alumnos (correctamente asignado)	11.30	87.50	431.60	88.36	234405.20	84.00
Practicantes Contando con Acreditación Correctamente Asignados	1.10	8.56	15.60	3.21	4853.00	1.74
Maestros sin Acreditación y Asignaciones Incorrectas (“ineffective” bajo ESSA)	0.00	0.00	14.80	3.05	12001.50	4.30
Maestros Acreditados Asignados No en su Rama (“out-of-field” bajo ESSA)	0.00	0.00	8.20	1.68	11953.10	4.28
Desconocido	0.50	3.86	18.00	3.70	15831.90	5.67
Cantidad Total de Cargos Docentes	12.90	100.00	488.50	100.00	279044.80	100.00

El CDE publicó el primer año de datos disponibles sobre maestros para el SARC de 2020-21 en junio de 2022 y el CDE publicó el segundo año de datos para el SARC de 2021-22 en junio de 2023. La Sección EC 33126(b)(5) requiere que los tres años más recientes de datos sobre maestros se peticionen en el SARC, según estén disponibles los datos. Los datos sobre maestros para el SARC de 2022-23 no estarán disponibles antes del 1 de febrero de 2024 y por lo tanto no son incluidos en la plantilla.

Nota: Los datos en esta tabla están basados en estatus como Equivalente a Tiempo Completo (FTE, por sus siglas en inglés). Un FTE es igual a un miembro del personal trabajando tiempo completo; un FTE también puede representar a dos miembros del personal donde cada uno trabaja 50 por ciento del tiempo completo. Adicionalmente, una asignación se define como un cargo donde un educador es asignado a base de entorno, materia y nivel de grado. Una autorización se define como los servicios que un educador es autorizado proporcionar a los alumnos.

Maestros sin Acreditación y Asignaciones Incorrectas (considerados inefectivos “*ineffective*” bajo ESSA)

Autorización/Asignación	2020-21	2021-22
Permisos y Exenciones	0.00	0.00
Asignaciones Incorrectas	0.00	0.00
Puestos con Vacante	0.00	0.00
Cantidad Total de Maestros sin Acreditación y Asignaciones Incorrectas	0.00	0.00

Datos de 2022-23 no fueron incluidos como parte de la divulgación inicial de datos el 13/1/23. El CDE ha indicado que los datos estarán disponibles después de la fecha límite del SARC el 1/2/23. Los datos serán incluidos cuando sea publicado por el CDE.

Maestros Acreditados Asignados No En Su Rama (considerados no en su rama “*out-of-field*” bajo ESSA)

Indicador	2020-21	2021-22
Maestros Acreditados Autorizados con un Permiso o una Exención	0.00	0.00
Opciones de Asignación Local	0.00	0.00
Cantidad Total de Maestros No En Su Rama	0.00	0.00

Datos de 2022-23 no fueron incluidos como parte de la divulgación inicial de datos el 13/1/23. El CDE ha indicado que los datos estarán disponibles después de la fecha límite del SARC el 1/2/23. Los datos serán incluidos cuando sea publicado por el CDE.

Asignaciones de Clases

Indicador	2020-21	2021-22
Asignaciones para Estudiantes del Inglés (un porcentaje de todas las clases con estudiantes del inglés impartidas por maestros con asignación incorrecta)	0	0
Sin acreditación, permiso o autorización para enseñar (un porcentaje de todas las clases impartidas por maestros sin registro de una autorización para enseñar)	0	0

Datos de 2022-23 no fueron incluidos como parte de la divulgación inicial de datos el 13/1/23. El CDE ha indicado que los datos estarán disponibles después de la fecha límite del SARC el 1/2/23. Los datos serán incluidos cuando sea publicado por el CDE.

Nota: Para más información, consulte la página web Definiciones Actualizadas sobre Equidad Docente (*Updated Teacher Equity Definitions*) en <https://www.cde.ca.gov/pd/ee/teacherequitydefinitions.asp>

Calidad, Vigencia y Disponibilidad de Libros de Texto y Otros Materiales Instructivos para 2023-24

Año y mes en los cuales se recopilaron los datos

Agosto del 2023

Materia	Libros de Texto y Otros Materiales Instructivos/Año de Adopción	¿Los libros de texto son de la adopción más reciente?	Porcentaje de alumnos a quienes no se les asignaron sus propios libros de texto
Lectura/Artes Lingüísticas	No corresponde		0.0%
Matemáticas	Houghton Mifflin Harcourt –Math Expressions Adoptado en 2014		0.0%
Ciencias	National Geographic Learning/Cengage Learning Exploring Science		0.0%
Historia-Ciencias Sociales	Adoptado en 2023: TCI Social Studies Alive! para el Kínder - 6to grado McGraw-Hill IMPACT para el 7mo, 8vo y 10mo grado McGraw-Hill Principles of Economics and Principles of American Democracy para el 12vo grado McGraw-Hill Understanding Psychology McGraw-Hill Sociology: A Brief Introduction		
Salud	Salud conectada: Plática de Adolescentes Adoptado 2020		0.0%

Condiciones de Instalación Escolar y Mejoras Planeadas

La Academia de Ciencia y Tecnología en Knights Landing ofrece un plantel seguro y protegido para los alumnos, empleados y visitantes. Actualmente está conformada por seis salones, cuatro aulas portátiles, tres patios de recreo, una biblioteca y una sala de personal. La información sobre las instalaciones está actualizada al 15 de noviembre del 2023.

Proceso de limpieza

El director trabaja diariamente con los conserjes para garantizar el mantenimiento regular y continuo del entorno físico de la escuela.

Mantenimiento y reparación

El personal de mantenimiento del distrito se asegura de realizar de forma oportuna los arreglos necesarios para mantener la escuela en buen estado. Se utiliza un proceso de solicitud de servicio para garantizar un servicio eficiente y que se prioricen por encima de todo las reparaciones de emergencia. En el momento de la publicación de este informe, el 100 % de los baños del plantel estaban funcionando adecuadamente.

Año y mes del más reciente informe FIT

15/11/2023 - 15/11/2023

Sistema Inspeccionado	Clasificar Bueno	Clasificar Adecuado	Clasificar Malo	Reparación Necesaria y Acción Tomada o Planeada
-----------------------	------------------	---------------------	-----------------	---

Condiciones de Instalación Escolar y Mejoras Planeadas

Sistemas: Fugas de Gas, Calefacción, Ventilación y Aire Acondicionado (HVAC)/Sistemas Mecánicos, Alcantarillado	X			
Interior: Superficies Interiores	X			
Limpieza: Limpieza General, Invasión de Insectos/Plagas	X			
Eléctrico	X			Centro Familiar: la luz parpadea, verificar el balastro y reemplazarlo según sea necesario #1289 Biblioteca: reemplazo de bombilla cuadrada #1291
Baños/Bebederos: Baños, Lavamanos/Bebederos	X			Centro Familiar: necesidad de aireación en todos los grifos #1290 17: es necesario conectar la fuente de agua #1382 12: reemplazar el aireador del grifo de agua en la cafetería #1383
Seguridad: Seguridad Contra Incendios, Materiales Peligrosos	X			
Estructural: Daños Estructurales, Techos	X			
Exterior: Patio de Recreo/Plantel Escolar, Ventanas/Puertas/Portones/Cercos	X			

Tasa General de Instalación

Ejemplar	Bueno	Adecuado	Malo
X			

B. Resultados Estudiantiles

Prioridad Estatal: Rendimiento Estudiantil

El SARC proporciona la siguiente información relevante a la prioridad estatal de rendimiento estudiantil (Prioridad 4):

Evaluaciones a Nivel Estatal

(p. ej., Evaluación de Rendimiento Estudiantil y Progreso de California [CAASPP, por sus siglas en inglés], que incluye las Evaluaciones Sumativas *Smarter Balanced* para alumnos en población de educación general y las Evaluaciones Alternativas de California [CAA, por sus siglas en inglés] para artes lingüísticas del inglés [ELA, por sus siglas en inglés]/lectoescritura y matemáticas administradas en tercero a octavo y onceavo año. Solo alumnos elegibles pueden participar en la administración de las CAA. Material CAA cumple con las normas de rendimiento alternativo, las cuales están vinculadas con las Normas Básicas Comunes Estatales [CCSS, por sus siglas en inglés] para alumnos con discapacidades cognitivas significativas).

El Sistema CAASPP abarca las siguientes evaluaciones y requisitos de participación estudiantil:

1. **Evaluaciones Sumativas *Smarter Balanced* y Evaluaciones Alternativas de California (CAA, por sus siglas en inglés) para ELA** en tercero a octavo grado y onceavo grado.
2. **Evaluaciones Sumativas *Smarter Balanced* y Evaluaciones Alternativas de California (CAA, por sus siglas en inglés) para Matemáticas** en tercero a octavo grado y onceavo grado.
3. **Prueba de Ciencia de California (CAST, por sus siglas en inglés) Evaluaciones Alternativas de California (CAA, por sus siglas en inglés) para Ciencia** en quinto y octavo grado y al estar en la escuela preparatoria (es decir, décimo, onceavo o doceavo grado).

Preparación Universitaria y Vocacional

El porcentaje de alumnos que han exitosamente completado cursos que satisfacen los requisitos para ingreso a la Universidad de California y la Universidad Estatal de California o secuencias de educación de carrera técnica o programa de estudio.

Porcentaje de Alumnos Cumpliendo o Superando la Norma Estatal para CAASPP

Esta tabla exhibe los resultados de la prueba CAASPP para ELA y matemáticas para todos los alumnos de tercero a octavo y onceavo grado tomando y completando una evaluación administrada por el estado.

Porcentaje no son calculados cuando la cantidad de alumnos realizando la prueba es diez o menos, ya sea porque la cantidad de alumnos en esta categoría es demasiado chica para precisión estadística o para proteger privacidad estudiantil.

Los resultados de prueba ELA y matemática incluyen la Evaluación Sumativa *Smarter Balanced* y la CAA. El "Porcentaje Cumpliendo o Superando" es calculado al tomar la cantidad total de alumnos que cumplieron o superaron la norma en la Evaluación Sumativa *Smarter Balanced* sumando la cantidad total de alumnos que cumplieron la norma (es decir, logró Nivel 3-Alternativo) en CAA dividido por la cantidad total de alumnos que participaron en ambas evaluaciones.

Materia	Escuelal 2021-22	Escuela 2022-23	Distrito 2021-22	Distrito 2022-23	Estado 2021-22	Estado 2022-23
Artes Lingüísticas del Inglés/Lectoescritura (3°-8° y 11° grado)	46	48	37	38	47	46
Matemáticas (3°-8° y 11° grado)	39	42	24	25	33	34

Resultados de la Prueba CAASPP para ELA por Grupo Estudiantil para 2022-23

Esta tabla exhibe los resultados de la prueba CAASPP para ELA por grupo estudiantil para alumnos de tercero a octavo y onceavo grado tomando y completando una evaluación administradas por el estado.

Los resultados de prueba ELA y matemática incluyen la Evaluación Sumativa *Smarter Balanced* y la CAA. El “Porcentaje Cumpliendo o Superando” es calculado al tomar la cantidad total de alumnos que cumplieron o superaron la norma en la Evaluación Sumativa *Smarter Balanced* sumando la cantidad total de alumnos que cumplieron la norma (es decir, logró Nivel 3-Alternativo) en CAA dividido por la cantidad total de alumnos que participaron en ambas evaluaciones.

Doble rayas (--) aparecen en la tabla cuando la cantidad de alumnos es diez o menos, ya sea porque la cantidad de alumnos en esta categoría es demasiado chica para precisión estadística o para proteger la privacidad estudiantil.

La cantidad de alumnos que realizaron las pruebas incluye todos los alumnos que participaron en la prueba sin importar que hayan recibido una puntuación o no; sin embargo, la cantidad de alumnos que realizaron las pruebas no es la cifra que fue utilizada para calcular los porcentajes del nivel de logro. Los porcentajes del nivel de logro son calculados usando solo alumnos que recibieron puntuaciones.

CAASPP Grupo Estudiantil	CAASPP Inscripción Total	CAASPP Cantidad Realizando Prueba	CAASPP Porcentaje Realizando Prueba	CAASPP Porcentaje No Realizando Prueba	CAASPP Porcentaje Cumpliendo o Superando
Todos los Alumnos	125	125	100.00	0.00	48.00
Femeninas	61	61	100.00	0.00	59.02
Masculinos	64	64	100.00	0.00	37.50
Nativos Americanos o Nativos de Alaska	0	0	0	0	0
Asiáticos	--	--	--	--	--
Afroamericanos	--	--	--	--	--
Filipinos	--	--	--	--	--
Hispanos o Latinos	67	67	100.00	0.00	32.84
Nativos de Hawái o Isleños del Pacífico	0	0	0	0	0
Dos o Más Orígenes Étnicos	--	--	--	--	--
Blancos	47	47	100.00	0.00	68.09
Estudiantes del Inglés	--	--	--	--	--
Jóvenes de Crianza Temporal	0	0	0	0	0
Indigentes	0	0	0	0	0
Militares	12	12	100.00	0.00	25.00
De Escasos Recursos Económicos	73	73	100.00	0.00	35.62
Alumnos Recibiendo Servicios de Educación Migrante	--	--	--	--	--
Alumnos con Discapacidades	23	23	100.00	0.00	17.39

Resultados de la Prueba CAASPP para Matemáticas por Grupo Estudiantil para 2022-23

Esta tabla exhibe los resultados de la prueba CAASPP para ELA por grupo estudiantil para alumnos de tercero a octavo y onceavo grado tomando y completando una evaluación administradas por el estado.

Los resultados de prueba ELA y matemática incluyen la Evaluación Sumativa *Smarter Balanced* y la CAA. El “Porcentaje Cumpliendo o Superando” es calculado al tomar la cantidad total de alumnos que cumplieron o superaron la norma en la

Evaluación Sumativa *Smarter Balanced* sumando la cantidad total de alumnos que cumplieron la norma (es decir, logró Nivel 3-Alternativo) en CAA dividido por la cantidad total de alumnos que participaron en ambas evaluaciones.

Doble rayas (--) aparecen en la tabla cuando la cantidad de alumnos es diez o menos, ya sea porque la cantidad de alumnos en esta categoría es demasiado chica para precisión estadística o para proteger la privacidad estudiantil.

La cantidad de alumnos que realizaron las pruebas incluye todos los alumnos que participaron en la prueba sin importar que hayan recibido una puntuación o no; sin embargo, la cantidad de alumnos que realizaron las pruebas no es la cifra que fue utilizada para calcular los porcentajes del nivel de logro. Los porcentajes del nivel de logro son calculados usando solo alumnos que recibieron puntuaciones.

CAASPP Grupo Estudiantil	CAASPP Inscripción Total	CAASPP Cantidad Realizando Prueba	CAASPP Porcentaje Realizando Prueba	CAASPP Porcentaje No Realizando Prueba	CAASPP Porcentaje Cumpliendo o Superando
Todos los Alumnos	125	124	99.20	0.80	41.94
Femeninas	61	61	100.00	0.00	39.34
Masculinos	64	63	98.44	1.56	44.44
Nativos Americanos o Nativos de Alaska	0	0	0	0	0
Asiáticos	--	--	--	--	--
Afroamericanos	--	--	--	--	--
Filipinos	--	--	--	--	--
Hispanos o Latinos	67	67	100.00	0.00	25.37
Nativos de Hawái o Isleños del Pacífico	0	0	0	0	0
Dos o Más Orígenes Étnicos	--	--	--	--	--
Blancos	47	46	97.87	2.13	63.04
Estudiantes del Inglés	--	--	--	--	--
Jóvenes de Crianza Temporal	0	0	0	0	0
Indigentes	0	0	0	0	0
Militares	12	12	100.00	0.00	25.00
De Escasos Recursos Económicos	73	73	100.00	0.00	28.77
Alumnos Recibiendo Servicios de Educación Migrante	--	--	--	--	--
Alumnos con Discapacidades	23	23	100.00	0.00	8.70

Resultados de la Prueba CAASPP de Ciencia para Todos los Alumnos

Esta tabla exhibe el porcentaje de todos los alumnos de quinto y octavo grado y Escuela Preparatoria cumpliendo o superando la Norma Estatal.

Los resultados de la prueba de ciencia incluyen CAST y CAA. El “Porcentaje Cumpliendo o Superando” es calculado al tomar la cantidad total de alumnos que cumplieron o superaron la norma en CAST más la cantidad total de alumnos que cumplieron la norma (es decir, lograron Nivel 3-Alternativo) en CAA dividido por la cantidad total de alumnos que participaron en ambas evaluaciones.

La cantidad de alumnos que realizaron las pruebas incluye todos los alumnos que participaron en la prueba sin importar que hayan recibido una puntuación o no; sin embargo, la cantidad de alumnos que realizaron las pruebas no es la cifra que fue utilizada para calcular los porcentajes de nivel de logro. Los porcentajes de nivel de logro son calculados usando solo alumnos que recibieron puntuaciones.

Materia	Escuela 2021-22	Escuela 2022-23	Distrito 2021-22	Distrito 2022-23	Estado 2021-22	Estado 2022-23
Ciencia (5º y 8º grado y escuela preparatoria)	40.74	48.72	19.88	19.95	29.47	30.29

Resultados de la Prueba CAASPP en Ciencia por Grupo Estudiantil para 2022-23

Esta tabla exhibe los resultados de la prueba CAASPP en Ciencia por grupo estudiantil para alumnos en quinto y octavo grado y escuela preparatoria. Doble rayas (--) aparecen en la tabla cuando la cantidad de alumnos es diez o menos, ya sea porque la cantidad de alumnos en esta categoría es demasiado chica para precisión estadística o para proteger la privacidad estudiantil.

Grupo Estudiantil	Inscripción Total	Cantidad Realizando Prueba	Porcentaje Realizando Prueba	Porcentaje No Realizando Prueba	Porcentaje Cumpliendo o Superando
Todos los Alumnos	39	39	100.00	0.00	48.72
Femeninas	20	20	100.00	0.00	45.00
Masculinos	19	19	100.00	0.00	52.63
Nativos Americanos o Nativos de Alaska	0	0	0	0	0
Asiáticos	0	0	0	0	0
Afroamericanos	0	0	0	0	0
Filipinos	0	0	0	0	0
Hispanos o Latinos	26	26	100.00	0.00	34.62
Nativos de Hawái o Isleños del Pacífico	0	0	0	0	0
Dos o Más Orígenes Étnicos	--	--	--	--	--
Blancos	--	--	--	--	--
Estudiantes del Inglés	--	--	--	--	--
Jóvenes de Crianza Temporal	0	0	0	0	0
Indigentes	0	0	0	0	0
Militares	--	--	--	--	--
De Escasos Recursos Económicos	25	25	100.00	0.00	32.00
Alumnos Recibiendo Servicios de Educación Migrante	0	0	0	0	0
Alumnos con Discapacidades	--	--	--	--	--

B. Resultados Estudiantiles

Prioridad Estatal: Otros Resultados Estudiantiles

El SARC proporciona la siguiente información relevante a la prioridad estatal: Otros Resultados Estudiantiles (Prioridad 8): Resultados estudiantiles en la materia de educación física.

Resultados de la Prueba de Condición Física de California para 2022-23

Esta tabla muestra el porcentaje de alumnos participando en cada uno de los cinco componentes de los Resultados de la Prueba de Condición Física de California. La administración de la Prueba de Condición Física (PFT, por sus siglas en inglés) durante los

ciclos escolares 2021-22 y 2022-23, solo resultados de participación son requeridos para estas cinco áreas de condición física. Los porcentajes no son calculados y doble rayas (--) aparecen en la tabla cuando la cantidad de alumnos es diez o menos, ya sea porque la cantidad de alumnos en esta categoría es demasiada chica para precisión estadística o para proteger la privacidad estudiantil

Nivel de Año	Componente 1: Capacidad Aeróbica	Componente 2: Fuerza Abdominal y Resistencia	Componente 3: Extensor del Torso y Flexibilidad	Componente 4: Fuerza del Torso y Resistencia	Componente 5: Flexibilidad
5º Grado	97.40%	87.20%	94.90%	94.90%	94.90%

C. Participación

Prioridad Estatal: Participación Parental

El SARC proporciona la siguiente información relevante a la prioridad estatal: Participación Parental (Prioridad 3): Esfuerzos que hace el distrito escolar para solicitar el aporte parental en toma de decisiones relacionadas al distrito escolar y en cada sitio escolar.

Oportunidades para Participación Parental del 2023-24

La Academia de Ciencia y Tecnología en Knights Landing se enorgullece de sus numerosas oportunidades para que los padres se ofrezcan como voluntarios y participen en la toma de decisiones escolares. Por ejemplo, ellos participan en la Organización de Padres y Maestros (PTO, por sus siglas en inglés), el Consejo de Sitio Escolar (SSC, por sus siglas en inglés), el Consejo Asesor para el Idioma Inglés (ELAC, por sus siglas en inglés) y un comité directivo del cual forman parte los padres de familia, y se ofrecen como voluntarios para ayudar a los maestros de aula o facilitar eventos escolares. La sólida participación de los padres es un componente vital de nuestra cultura escolar y del éxito continuo de los alumnos. Nuestro especialista en participación comunitaria y familiar brinda ayuda adicional a los padres y familias para fomentar una mayor participación en varios aspectos del programa escolar.

A lo largo del ciclo escolar, los maestros y el personal trabajan arduamente para crear y mantener relaciones con los padres y tutores. Poco después del comienzo de cada ciclo escolar, los maestros se reúnen con los padres para discutir el Plan de aprendizaje personalizado (PLP, por sus siglas en inglés) de cada alumno. Los PLP brindan a los maestros la oportunidad de diseñar con los padres una hoja de ruta para el progreso académico, social y emocional de un alumno. Dedicar tiempo a compartir este plan con los padres ayuda a los maestros a construir una asociación sólida con las familias y es la clave para brindarles a los alumnos una base sólida para el aprendizaje. Usamos PLP durante todo el año para monitorear el progreso de los alumnos y mantenerlos encaminados hacia el éxito. Además, los maestros mantienen contacto regular con cada familia mediante Seesaw y boletines semanales. La directora María Martínez hace una "llamada a todos" semanalmente los domingos por la noche para recordar a las familias las próximas fechas importantes y mantenerlas informadas sobre las actividades de la semana.

SciTech organiza nada menos que 4 veladas temáticas a las que se anima a asistir a toda la familia. Los ejemplos de años anteriores incluyen; Ice Cream Social (Reunión de Helados), Festival de la Cosecha, Día de Los Muertos, Noche de Arte, Feria de Ciencias, Festival Kermes, etc. Estos eventos siempre han sido una excelente manera de conectarse con las familias y fomentar la participación de toda la familia. Dejada la pandemia atrás, hemos podido retomar nuestras veladas familiares. Nuestro Festival Kermes en abril de 2023 contó con una gran asistencia, con más de 300 personas y muchos voluntarios, incluidos padres, abuelos, miembros de la comunidad y ex alumnos de SciTech.

Además de la participación de los padres, SciTech brinda oportunidades para que nuestros alumnos participen de manera significativa. A través del Consejo Asesor Juvenil, nuestros alumnos de 4to, 5to y 6to grado contribuyen de las siguientes maneras: ayudan con el reconocimiento semanal de los alumnos, organizan actividades artesanales a la hora del almuerzo durante el Great Kindness Challenge (Gran desafío de la bondad), planifican y anuncian las semanas de espíritu escolar, diseñan nuestra campaña anual contra el acoso escolar, que incluye parodias escritas por los alumnos para educar a sus compañeros y liderar el embellecimiento de nuestro plantel durante todo el año.

Ausentismo Crónico por Grupo Estudiantil para 2022-23

Grupo Estudiantil	Inscripción Acumulativa	Ausentismo Crónico Inscripción Elegible	Cuenta para Ausentismo Crónico	Tasa de Ausentismo Crónico
Todos los Alumnos	222	222	56	25.2
Femeninas	103	103	26	25.2
Masculinos	119	119	30	25.2
Nativos Americanos o Nativos de Alaska	0	0	0	0.0
Asiáticos	7	7	2	28.6
Afroamericanos	2	2	1	50.0
Filipinos	2	2	1	50.0
Hispanos o Latinos	128	128	31	24.2
Nativos de Hawái o Isleños del Pacífico	0	0	0	0.0
Dos o Más Orígenes Étnicos	8	8	1	12.5
Blancos	73	73	20	27.4
Estudiantes del Inglés	27	27	5	18.5
Jóvenes de Crianza Temporal	1	1	1	100.0
Indigentes	0	0	0	0.0
De Escasos Recursos Económicos	138	138	38	27.5
Alumnos Recibiendo Servicios de Educación Migrante	2	2	0	0.0
Alumnos con Discapacidades	48	48	14	29.2

C. Participación

Prioridad Estatal: Ambiente Escolar

El SARC proporciona la siguiente información relevante a la prioridad estatal: Ambiente Escolar (Prioridad 6):

- Tasas de suspensión estudiantil;
- Tasas de expulsión estudiantil; y
- Otras medidas locales del sentido de seguridad

Suspensiones y Expulsiones

Esta tabla exhibe datos de suspensiones y expulsiones.

Tema	Escuela 2020-21	Escuela 2021-22	Escuela 2022-23	Distrito 2020-21	Distrito 2021-22	Distrito 2022-23	Estado 2020-21	Estado 2021-22	Estado 2022-23
Suspensiones	0.00	0.88	0.45	0.21	5.89	6.50	0.20	3.17	3.60
Expulsiones	0.00	0.00	0.00	0.00	0.02	0.03	0.00	0.07	0.08

Suspensiones y Expulsiones por Grupo Estudiantil para 2022-23

Grupo Estudiantil	Tasa de Suspensiones	Tasa de Expulsiones
-------------------	----------------------	---------------------

Todos los Alumnos	0.45	0
Femeninas	0	0
Masculinos	0.84	0
No Binarios		
Nativos Americanos o Nativos de Alaska	0	0
Asiáticos	0	0
Afroamericanos	0	0
Filipinos	0	0
Hispanos o Latinos	0	0
Nativos de Hawái o Isleños del Pacífico	0	0
Dos o Más Orígenes Étnicos	0	0
Blancos	1.37	0
Estudiantes del Inglés	0	0
Jóvenes de Crianza Temporal	0	0
Indigentes	0	0
De Escasos Recursos Económicos	0	0
Alumnos Recibiendo Servicios de Educación Migrante	0	0
Alumnos con Discapacidades	0	0

Plan de Seguridad Escolar para 2023-24

La seguridad de los alumnos es una prioridad del personal de la escuela. Los alumnos son supervisados durante todo el día por maestros y supervisores de turno al mediodía. Hay un área designada para dejar y recoger a los alumnos en la escuela. Los visitantes de la escuela deben registrarse en la oficina y usar una tarjeta de visitante mientras estén en el plantel; posteriormente, la credencial se entrega al realizar el registro de salida en la oficina.

El Plan de Seguridad del Sitio de la Academia de Ciencia y Tecnología en Knights Landing es revisado cada otoño por el Consejo del Sitio Escolar, que está formado por administradores, padres, alumnos y personal escolar. Los elementos clave del Plan de Seguridad incluyen la seguridad de los alumnos, el clima escolar, la preparación para emergencias y un fuerte componente anti-acoso escolar. Los alumnos, en particular, desempeñan un papel activo en nuestra escuela. Las encuestas se realizan al comienzo de cada ciclo escolar para darnos una comprensión clara de lo que a los alumnos les gustaría ver en nuestra escuela. El director lleva a cabo grupos focales con los alumnos de 4to – 6to grado y revisa los resultados de la encuesta e incluye ideas tanto en el Plan de Seguridad como en el Plan de Contabilidad y Control Local (LCAP, por sus siglas en inglés). Se realiza una segunda encuesta en la primavera para garantizar que los alumnos tengan la oportunidad de dar su opinión con respecto a los cambios realizados en función de sus sugerencias. Además, se fomenta una cultura escolar positiva en todo el plantel a través de reuniones de clase, resolución activa de problemas y relaciones respetuosas entre los alumnos, el personal y los padres. El Consejo Asesor Juvenil tiene una fuerte voz y liderazgo en las actividades realizadas para promover y alimentar el sentido de pertenencia y seguridad. Tomamos los resultados de la encuesta y llevamos a cabo lo siguiente: embellecimiento de las escuelas, semanas de espíritu escolar, asambleas contra el acoso escolar y colectas de alimentos. El plan de seguridad se revisó, discutió y actualizó por última vez en septiembre y octubre de 2023.

La escuela cumple con todas las leyes, reglas y regulaciones relacionadas con materiales peligrosos y los estándares estatales de terremotos. Se llevan a cabo simulacros de emergencia de forma regular durante todo el ciclo escolar, incluidas evacuaciones mensuales en caso de incendio y simulacros de desastre e intrusos. En caso de una emergencia, el Plan de preparación para desastres de la escuela tiene procedimientos claramente definidos para adaptarse a situaciones de crisis y hay suministros de emergencia disponibles. El plan de seguridad fue revisado por última vez con el personal en septiembre de 2023.

D. Otra Información del SARC Información Requerida en el SARC

La información en esta sección es requerida ser parte del SARC pero no es incluida en las prioridades estatales para LCFF.

Tamaño Promedio de Clase y Distribución del Tamaño de Clase Primaria para 2020-21

Esta tabla exhibe el tamaño promedio de clase y la distribución del tamaño de clase para 2020-21. La columnas con nombre "Cantidad de Clases" indican cuantas clases corresponden en cada categoría de tamaño (un rango de cantidad total de alumnos por clase). La categoría "Otro" es para clases con varios niveles de año.

Nivel de Año	Tamaño Promedio de Clase	Cantidad de Clases con 1-20 Alumnos	Cantidad de Clases con 21-32 Alumnos	Cantidad de Clases con 33+ Alumnos
Kínder	10	5		
1° Grado	13	2	1	
2° Grado	10	2	1	
3° Grado	12	4		
4° Grado	14	1	1	
5° Grado	15	1	1	
6° Grado	31		1	
Otro	7	5		

Tamaño Promedio de Clase y Distribución del Tamaño de Clase Primaria para 2021-22

Esta tabla exhibe el tamaño promedio de clase y la distribución del tamaño de clase para 2021-22. La columnas con nombre "Cantidad de Clases" indican cuantas clases corresponden en cada categoría de tamaño (un rango de cantidad total de alumnos por clase). La categoría "Otro" es para clases con varios niveles de año.

Nivel de Año	Tamaño Promedio de Clase	Cantidad de Clases con 1-20 Alumnos	Cantidad de Clases con 21-32 Alumnos	Cantidad de Clases con 33+ Alumnos
Kínder	12	2	1	
1° Grado	24		1	
2° Grado	16	2		
3° Grado	14	1	1	
4° Grado	19	2		
5° Grado	27		1	
6° Grado	14	1	1	
Otro	8	3		

Tamaño Promedio de Clase y Distribución del Tamaño de Clase Primaria para 2022-23

Esta tabla exhibe el tamaño promedio de clase y la distribución del tamaño de clase para 2022-23. La columna con nombre "Cantidad de Clases" indican cuantas clases corresponden en cada categoría de tamaño (un rango de cantidad total de alumnos por clase). La categoría "Otro" es para clases con varios niveles de año.

Nivel de Año	Tamaño Promedio de Clase	Cantidad de Clases con 1-20 Alumnos	Cantidad de Clases con 21-32 Alumnos	Cantidad de Clases con 33+ Alumnos
Kínder	11	3	0	0
1° Grado	15	1	1	0
2° Grado	9	3	0	0
3° Grado	16	2	0	0
4° Grado	24	0	1	0
5° Grado	19	2	0	0
6° Grado	29	0	1	0
Otro	0	0	0	0

Tasa de Alumnos por Orientador Académico para 2022-23

Esta tabla exhibe la tasa de alumnos por Orientador Académico. Un equivalente de tiempo completo (FTE, por sus siglas en inglés) es igual a un miembro del personal trabajando tiempo completo; un FTE también puede representar dos miembros del personal que individualmente trabajan 50 por ciento de tiempo completo.

Cargo	Tasa
Alumnos por Orientador Académico	424

Personal de Servicios de Apoyo Estudiantil para 2022-23

Esta tabla exhibe la cantidad de personal auxiliar FTE asignado a esta escuela. Un equivalente de tiempo completo (FTE, por sus siglas en inglés) es igual a un miembro del personal trabajando tiempo completo; un FTE también puede representar dos miembros del personal que individualmente trabajan 50 por ciento de tiempo completo.

Cargo	Cantidad de FTE Asignado a la Escuela
Orientador (Académico, Social/Conductual o Desarrollo Vocacional)	0.5
Maestro/a de Medios Bibliotecarios (Bibliotecario)	
Personal de Servicios Bibliotecarios (Auxiliar Docente)	
Psicólogo/a	0.3
Trabajador/a Social	
Enfermera/o	
Especialista en Problemas de Audición/Lenguaje/Habla	0.5
Especialista de Recursos (no docente)	
Otro	

Gastos por Alumno y Salarios de Maestros del Sitio Escolar para 2021-22

Esta tabla exhibe los gastos por alumno y salario promedio de maestros para esta escuela en 2021-22. Celdas con valores "N/A" no requieren datos.

Nivel	Gastos Totales Por Alumno	Gastos Por Alumno (Limitado)	Gastos Por Alumno (Ilimitado)	Salario Promedio De Maestros
Sitio Escolar	\$13,907	\$2,979	\$10,947	\$79,335
Distrito	N/A	N/A	\$6,454	\$73,100
Porcentaje de Diferencia – Sitio Escolar y Distrito	N/A	N/A	51.6	8.2
Porcentaje de Diferencia – Sitio Escolar y Estado	N/A	N/A	\$6,594	\$83,102

Tipo de Servicios Financiados para Año Fiscal 2022-23

El Distrito Escolar Unificado Conjunto de Woodland gastó un promedio de \$6,545 para educar a cada alumno (según los estados financieros auditados del ciclo escolar 2021-22).

El Distrito Escolar Unificado Conjunto Woodland recibe fondos categóricos estatales y federales para programas especiales. Para el ciclo escolar 2021-2022, el Distrito recibió fondos estatales y federales para los siguientes programas categóricos, de educación especial y de apoyo: Subvención de Oportunidad de Aprendizaje Ampliado, Educación y Seguridad Extracurricular, Educación Especial Federal, Educación de Nivel Secundario Aplicado y Vocacional Federal, Lotería, Agricultura Beca vocacional, Título I, Título II, Título III, Título IV, Educación Especial Estatal, Medi-Cal, Academias Asociadas, Educación para la Prevención del Uso de Tabaco.

Sueldos Docentes y Administrativos para 2021-22

Esta tabla exhibe los sueldos Docentes y Administrativos para 2021-22. Para información más detallada sobre sueldos, consulte la página web del CDE sobre Sueldos y Beneficios de Certificación en <http://www.cde.ca.gov/ds/fd/cs/>.

Categoría	Cantidad Distrital	Promedio Estatal Para Distritos en la Misma Categoría
Sueldo de Maestro Principiante	\$48,218	\$54,190
Sueldo de Maestro en el Nivel Intermedio	\$68,659	\$85,111
Sueldo de Maestro en el Nivel Superior	\$98,329	\$104,999
Sueldo Promedio de Director (Primaria)	\$111,843	\$132,492
Sueldo Promedio de Director (Secundaria)	\$117,266	\$140,987
Sueldo Promedio de Director (Preparatoria)	\$129,360	\$153,884
Sueldo del Superintendente	\$260,000	\$255,503
Porcentaje del Presupuesto para Sueldo de Maestros	32.28%	32.09%
Porcentaje del Presupuesto para Sueldos Administrativos	4.96%	5.25%

Formación Profesional

El Distrito Escolar Unificado Conjunto de Woodland brinda a todo el personal tiempo y recursos para la colaboración, la planificación y la formación profesional. Se llevan a cabo cinco jornadas de formación profesional cada año antes del

Formación Profesional

comienzo del ciclo escolar. Los profesores de cada escuela reciben una capacitación directamente relacionada con el currículo y la enseñanza asistiendo a conferencias y talleres aprobados por el distrito y la administración. Las jornadas de formación profesional permiten a los miembros del personal impartir una enseñanza y currículo rigurosos y desafiantes que respondan a las necesidades estudiantiles. El desarrollo de un enfoque pedagógico común en todo el distrito permite a todos aprender y ampliar su práctica docente. Ha cambiado el foco de atención de la formación profesional para proporcionar capacitaciones incorporadas al trabajo en múltiples asignaturas. Ello tiene como finalidad aumentar la capacidad docente y centrarse en fortalecer la aplicación de estrategias instructivas.

El Distrito Escolar Unificado Conjunto de Woodland utiliza diversos modelos de aprendizaje profesional para involucrar al personal en su crecimiento continuo. Durante el ciclo escolar y el verano, el personal cuenta con oportunidades de completar módulos de formación profesional, además de tiempo para implementar las prácticas recomendables aprendidas. La formación profesional del Distrito Escolar Unificado Conjunto de Woodland hace especial hincapié en la colaboración; los centros educativos también reservan tiempo cada semana para la colaboración del personal en equipos por grado o departamento bajo la dirección de los administradores escolares. La reciente formación profesional realizada por el Distrito Escolar Unificado Conjunto de Woodland incluye los siguientes temas:

Marco "Universal Design for Learning" (Diseño Universal para el Aprendizaje): kínder de transición - 12º

Estudios étnicos: Preescolar - 12º

Hoja de ruta para estudiantes de inglés: kínder de transición - 12º

Aprendizaje socioemocional: kínder de transición - 12º

Lectoescritura Temprana: kínder de transición - 3º

Diferenciación

Esta tabla exhibe la cantidad de días escolares dedicado a la formación del personal y continuo mejoramiento.

Materia	2021-22	2022-23	2023-24
Cantidad de días escolares dedicados a la Formación del Personal y Continuo Mejoramiento	0	0	0